

Internet mediante un Gestor de B.D. en Windows

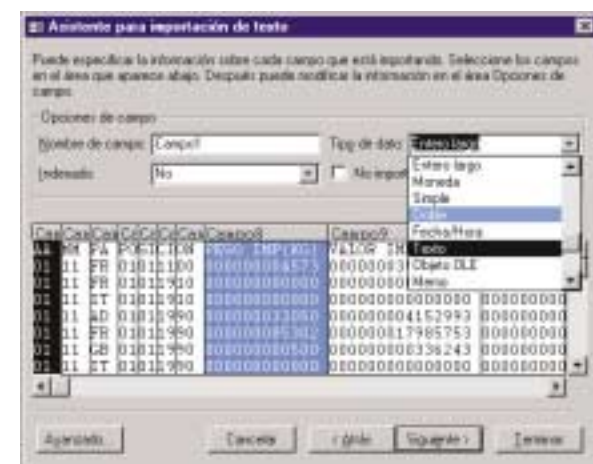

Lo fundamental es asignar a cada columna el tipo de variable adecuado. Los campos con valores (valor factura, valor estadístico, peso y unidades) deben ser del tipo "Doble". El resto es conveniente que sean del tipo "Texto".



No asignar ninguna clave.

El gestor de Base de Datos (B.D.) dará un error por las cabeceras.

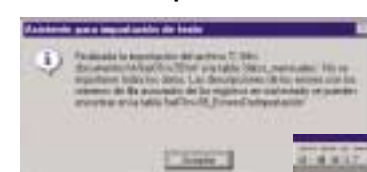

Dar un nombre a la tabla.

Ahora es posible crear consulta.

Sobre la tabla cargada.

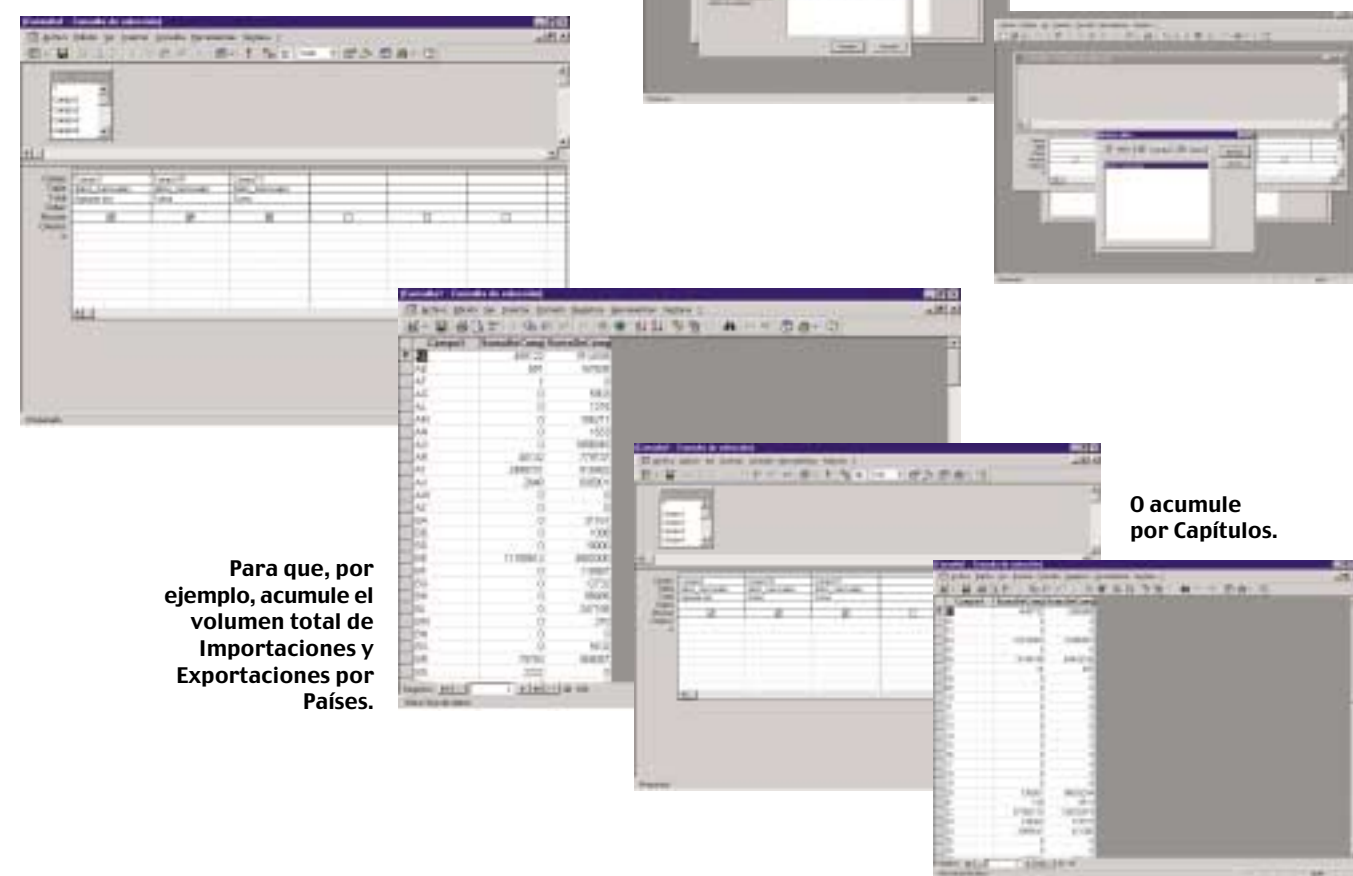

Para que, por ejemplo, acumule el volumen total de Importaciones y Exportaciones por Países.

O acumule por Capítulos.

Servidor de Nomenclaturas y correlaciones de EUROSTAT



Mediante las opciones:

"Tablas de correspondencia y clasificaciones" y "Otras Clasificaciones", es posible obtener tanto la Nomenclatura Combinada en varios formatos como su correlación con otros sistemas de clasificación, en el servidor de EUROSTAT de Nomenclatura (RAMON).

Al acceder a este servidor hay que, en primer lugar, determinar la lengua de trabajo (Inglés, Francés o Alemán).

En segundo lugar que es lo que se desea. P.e., si queremos la Nomenclatura Combinada accederemos a la opción "Download Classifications".

El tercer paso es seleccionar la lengua en que deseamos tener los datos (ES si va a ser en Español).

Por último, mediante un "clic" en el asterisco subrayado del formato que nos es más adecuado, se inicia el proceso de descarga propio de Internet.



Agencia Tributaria
MINISTERIO DE HACIENDA
Información Comercio Exterior:
Avda. Llano Castellano nº 17 · 28071 - Madrid
Tfno.: 91 728 97 61
E-mail: est.adu@eat.es
Fax: 91 729 20 74

Información de datos Estadísticos



COMERCIO EXTERIOR

MANUAL PRÁCTICO SIMPLIFICADO Datos de Comercio Exterior



Agencia Tributaria
MINISTERIO DE HACIENDA

Ejemplo de consulta de datos descargados desde

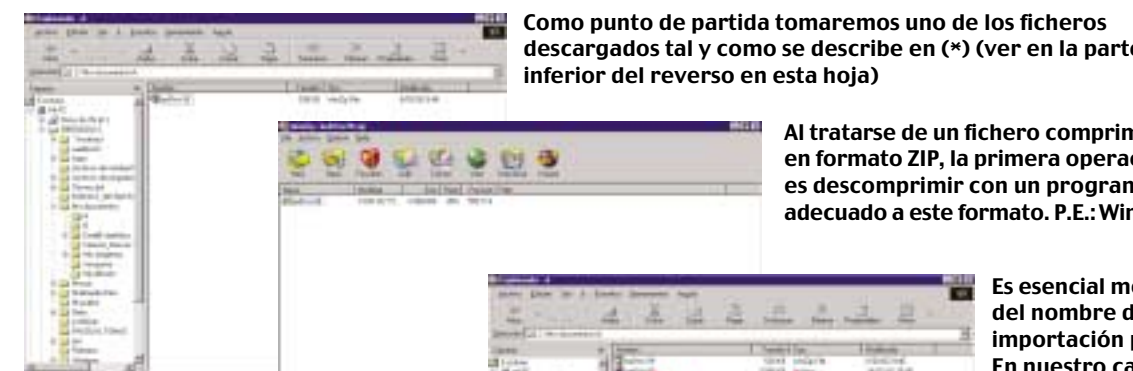

Como punto de partida tomaremos uno de los ficheros descargados tal y como se describe en (*) (ver en la parte inferior del reverso en esta hoja)

Al tratarse de un fichero comprimido en formato ZIP, la primera operación es descomprimir con un programa adecuado a este formato. P.E.: WinZip.

Es esencial modificar la extensión del nombre del fichero para su importación por la B.D. En nuestro caso debe ser TXT ya que así lo exige el programa del ejemplo.

Abriremos el programa de gestión de la B.D.

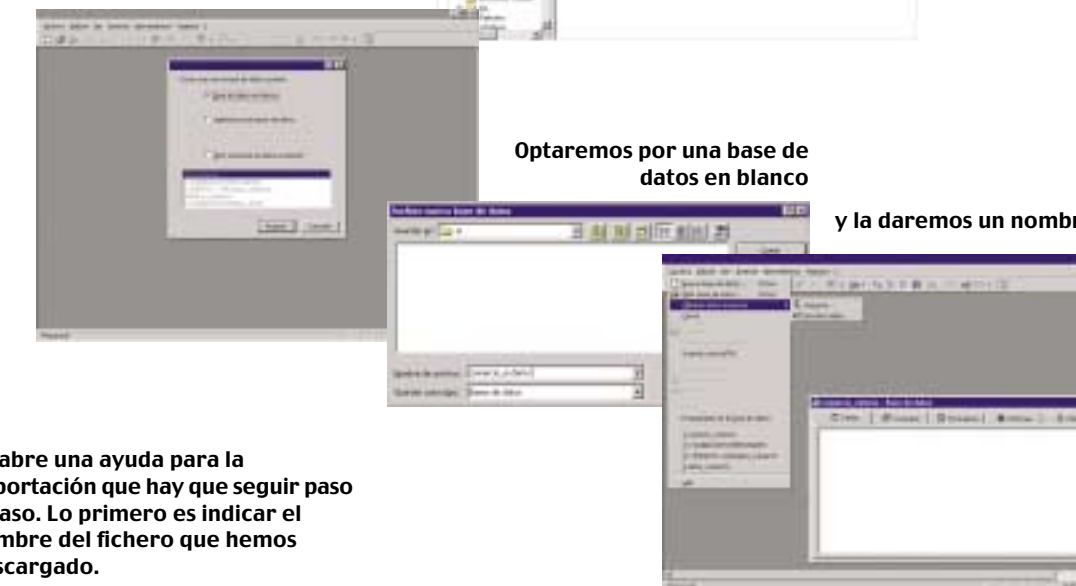

Optaremos por una base de datos en blanco y la daremos un nombre.

Y en "Tablas", seleccionamos la opción de "Importación".

Se abre una ayuda para la importación que hay que seguir paso a paso. Lo primero es indicar el nombre del fichero que hemos descargado.



Indicar que es del tipo "Ancho Fijo".

Colocar los separadores correctamente independizando Capítulo, partida, subpartida y posición.

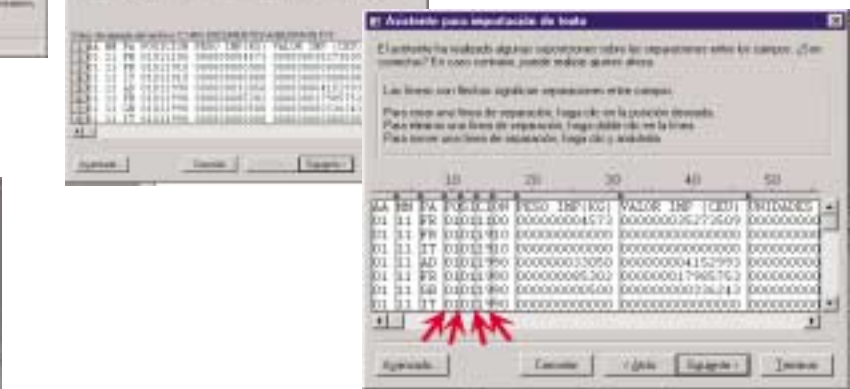

Decidir si los datos los vamos a colocar en una tabla nueva o van a ser adicionados a una ya existente.

La información se haya dividida, por razón del tamaño de los ficheros, en 3 secciones (del capítulo 1 al 39, del 40 al 79 y del 80 al final).

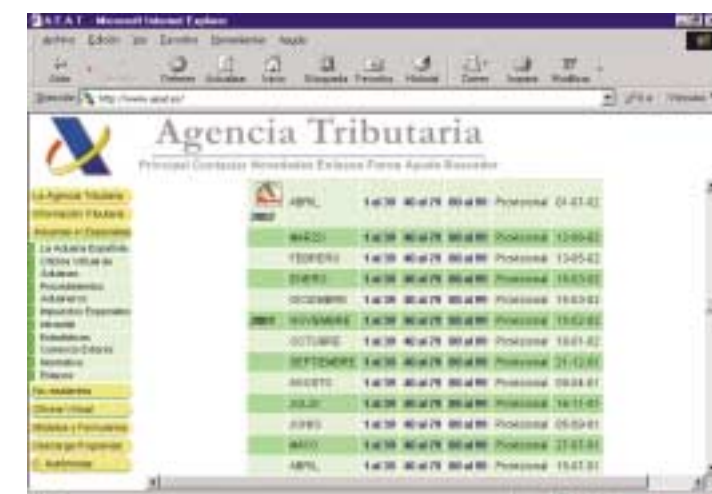

Al seleccionar una de las secciones, o pedir el último periodo publicado, se inicia una descarga del fichero en el PC de quien solicita la información.

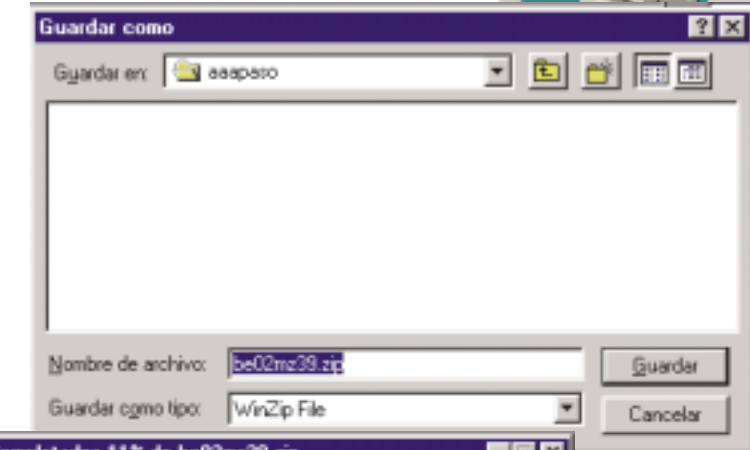
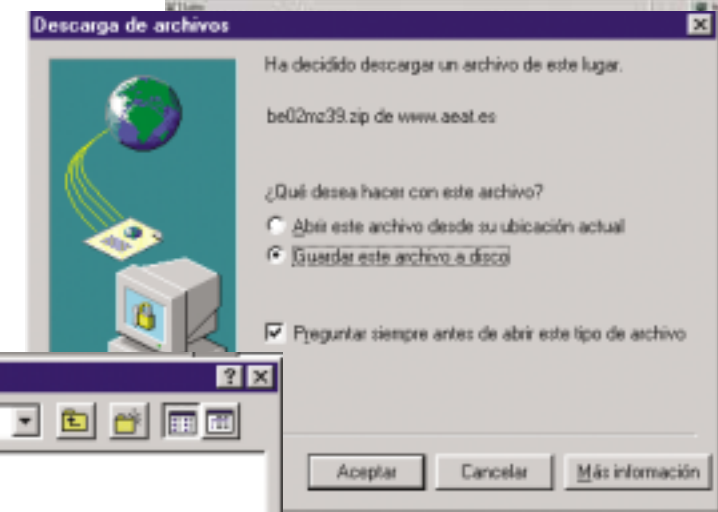

Hay que seleccionar la carpeta de nuestro ordenador donde queremos que se almacenen los datos. (El fichero descargado está en formato comprimido tipo .ZIP, por lo que es necesario el uso de un programa, como p.e.: WinZip, para descomprimir y obtener la información).

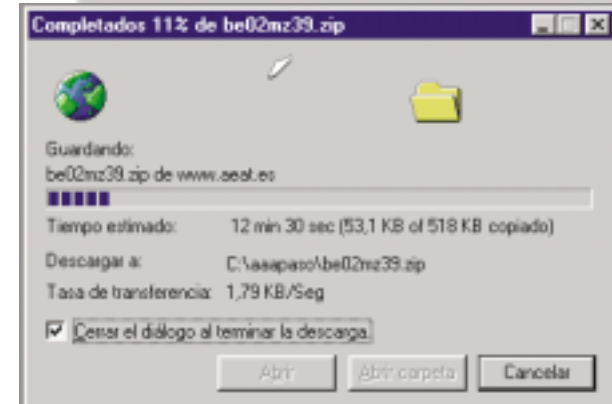

El proceso de descarga dura un tiempo en función, fundamentalmente, del tipo de conexión a Internet. Debe controlarse que la descarga progresa adecuadamente. (*)

De la misma forma que se obtienen los datos mensuales, y con el mismo formato, se pueden obtener los datos anuales.



Esquema del proceso de obtención de datos estadísticos de comercio exterior a través de internet

La información estadística de Comercio Exterior se encuentra en dos formatos, uno más resumido y otro más detallado, si bien en ambos casos la desagregación es a máximo nivel de la N.C. (8 dígitos). Este formato corresponde al más sencillo, que es posible obtener, directamente para el último periodo publicado o para periodos anteriores seleccionando el mes.

Acceder a "Aduanas e I. Especiales" a través de la página www.agenciatributaria.es

Seleccionar "Estadísticas Comercio Exterior".

Las tablas adicionales: Códigos de países, modos de transporte, etc. Pueden ser consultadas a través de esta opción.



Son formatos de consulta directa.

Mediante esta opción es posible obtener consultar el último Informe sobre Comercio Exterior (Libro Azul) y obtener copias impresas del mismo (es necesario disponer de Acrobat Reader).



También es posible obtener una información más detallada, con modos de transporte, provincia de destino, etc. El formato de esta información es el siguiente.



Los datos pueden ser obtenidos por meses.



O por años.

Desde este punto se accede a una relación de las posiciones estadísticas sometidas a restricciones de confidencialidad, pudiéndose consultar el flujo (importación o Exportación) no restringido (es necesario disponer de Acrobat Reader).

También existen enlaces a los servidores de Eurostat y de los servicios de Comercio Exterior de los otros Estados Miembros de la Unión Europea.

Existe un enlace específico al Servidor de Nomenclatura (RAMON) de Eurostat, que se describe al final del folleto, donde se pueden obtener tablas de codificación y de correspondencia entre clasificaciones. Este enlace está en las opciones "Tablas de Correspondencia y clasificaciones" y "Otras clasificaciones" de esta página.



Este folleto tiene exclusivamente carácter informativo. Su contenido no podrá ser invocado para sustentar reclamaciones o recursos de ningún tipo.